

MEMÒRIA 2021

Fundació privada
Consorts Guasch



Fundació **Consorts Guasch**



La Fundació Consorts Guasch
és una entitat sense ànim de lucre
constituïda el 24 de juny de l'any 1962.



LA FUNDACIÓ

La nostra activitat assistencial té com a objectiu l'atenció integral, seguint el model d'atenció centrada en la persona (ACP) amb la voluntat de millorar l'assistència als nostres residents.

Portar a la pràctica aquest model vol dir respectar, sempre que es pugui, les decisions, preferències i opcions de cada persona, és a dir, adaptar el centre a les persones i no les persones al centre.

La Fundació Consorts Guasch és una residència assistida i centre de dia de gent gran ubicada a Capellades que té com a objectiu proporcionar una nova llar als nostres usuaris atenent les seves necessitats bàsiques de la vida diària i oferint-los una atenció integral.

El nostre centre és una Fundació i això vol dir que som una entitat sense ànim de lucre en la que **qualsevol benefici que pugui haver-hi s'ha de reinvertir en la mateixa Fundació** i, per tant, això és un tret d'important valor i que ens diferencia d'altres residències.

EL PATRONAT

Com a Fundació contem amb el Patronat que és el seu òrgan de govern, que ha de vetllar perquè es portin a terme els fins fundacionals que marquen els estatuts.

És un òrgan col·legiat que està format, actualment, per les següents persones:

Salvador Vives Alari

President i alcalde de Capellades

Marta Alarcón Chillón

Secretària del patronat

Núria Bonfill Rocabert

Dolors Sansalvador Hueso

María Bisbal Colom

Marta Sagarra Castro

Lluís Castells Solé

Francisco Fusté Torra



Salvador Vives Alari
President del Patronat



Marta Alarcón Chillón
Secretària del Patronat

La Memòria de l'any 2021 continua sent atípica. No només pretén informar del que ha realitzat la Fundació durant aquest any sinó que vol ser primer de tot un homenatge a tots aquells que ens han deixat, als seus familiars i tots els professionals que estan treballant cada dia, intensament, amb molta dedicació i sacrifici, incrementant el seu compromís i responsabilitat envers els nostres familiars de més edat, que són les persones més vulnerables. Sense la vostra fortalesa, humanitat i solidaritat, no ho podríem haver aconseguit. El nostre agraïment mai serà suficient.

En la Memòria Social de la Fundació hi trobareu com cada any les dades, les accions i les activitats més importants de l'any.

Com a President i Secretària del Patronat volem continuar donant la màxima informació a totes les persones que estan vinculades a la Fundació Consorts Guasch. Volem que la

transparència en l'organització interna i en els recursos econòmics arribin cada any a les vostres mans.

Cal destacar la bona salut econòmica de la Fundació que ens permet continuar donant els màxims serveis de qualitat a les nostres persones grans.

Per acabar volem destacar les tres accions més importants realitzades aquest any en la gestió interna de la Fundació: l'aprovació del Pla d'Igualtat segons normativa legal, l'actualització del Pla d'Autoprotecció que gestiona les situacions d'emergència i l'adequació de la pàgina web a la normativa de transparència per informar de les auditories econòmiques externes i els estatuts de la Fundació.

LA DIRECCIÓ

Aquest ja és el quart any que us presentem la Memòria Social del nostre centre, fet que ens fa molta il·lusió.

Aquesta memòria de 2021, si bé ha estat un any no tan dur com ho va ser el 2020, també ha estat un any marcat per la pandèmia de la Covid-19 pel que fa al seguiment dels Protocols que ens venien marcats des de Salut Pública i que ens han obligat a mantenir unes sectoritzacions i unes restriccions respecte a visites i sortides dels usuaris. Des d'aquí volem agrair tant als residents, com a les famílies i treballadors per tot l'esforç, paciència i comprensió.

En aquesta edició que teniu a les vostres mans, hi trobareu com sempre, les dades més representatives referents a l'any 2021 com són les persones que

en formem part, els serveis que oferim, un resum dels nostres principals recursos econòmics i de les activitats que hem pogut dur a terme adaptades als protocols Covid-19.

Malgrat que amb les restriccions actuals es fa difícil d'aplicar, el nostre model de treball es basa en l'atenció centrada en la persona. Aquest és el nostre camí i el que volem tornar a iniciar i continuar fent a mesura que la situació sanitària de la pandèmia ho permeti.

Esperem que us agradi!

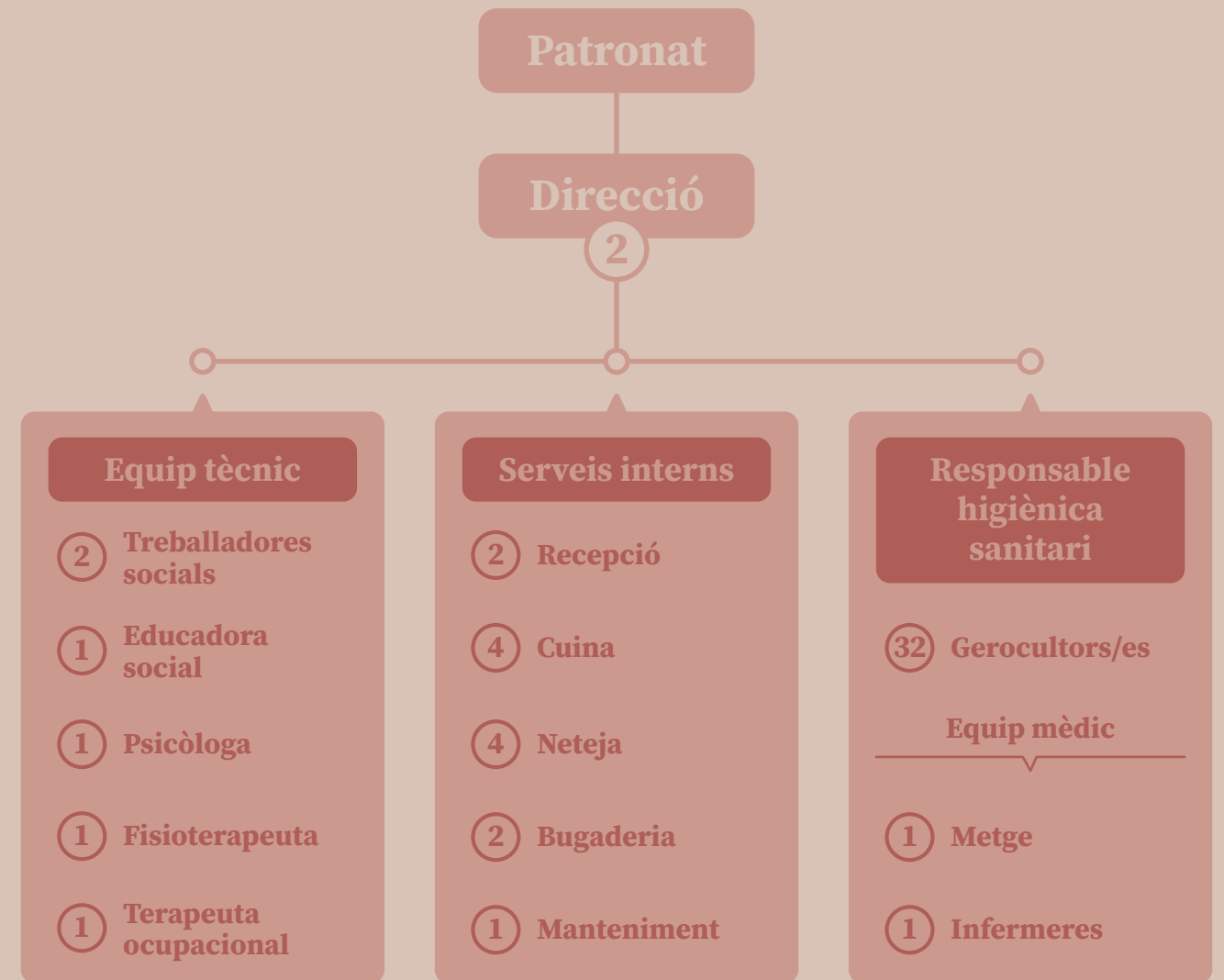

*Nº de treballadors per cada secció.
Total de treballadors: 57.

LES NOVETATS

Aquest any dediquem aquest apartat a diversos temes que s'han tractat aquest 2021 entorn als treballadors i a l'adaptació de normatives:

1

PROMOCIONS INTERNES TREBALLADORS



Al 2021 es van convocar promocions internes per cobrir 4 vacants (3 gerocultores i 1 bugaderia) a les que van optar el personal que estava en plantilla en aquell moment, tant fixe com temporal. Els guanyadors van començar el nou contracte al gener de 2022.

2

**PERSONAL
FIXE/TEMPORAL**

Comptem amb 43 treballadors fixes, 3 treballadors autònoms i 16 treballadors temporals.

3

**PLA
D'IGUALTAT**

D'acord amb la nova Normativa sobre Plans d'Igualtat, la nostra Fundació passava a estar obligada a tenir el Pla d'Igualtat com a molt tard a data 07/03/2022. En base això, es va contractar una empresa especialitzada en aquesta temàtica perquè ens ajudés en l'elaboració d'aquest pla. Durant tot el 2021, la comissió d'igualtat, formada per la part sindical i empresarial, s'ha reunit en diverses ocasions per treballar sobre el tema. També, es van passar enquestes a tot el personal i es van fer varies entrevistes.

L'objectiu del Pla d'Igualtat és garantir la igualtat d'oportunitats i tracte entre dones i homes en el si de l'organització. Tot i que aquesta sigui una organització on la majoria que hi treballem som dones, també es fa necessari donat que el món de les cures està altament feminitzat, i per tant, esdevé un espai social de segregació laboral per raó de gènere. Així, en el marc del Pla es posarà en evidència la realitzat de la feminització i la presa de mesures que puguin millorar la igualtat d'oportunitats en el si de l'organització.

4

**ADEQUACIÓ WEB A LA
NORMATIVA DE TRANSPARÈNCIA**

Durant el 2021, la nostra Fundació va publicar en la seva pàgina web tota la documentació exigible en matèria de transparència. Això vol dir que, podeu trobar els nostres estatuts, auditories, etc. Aquesta informació s'ha de mantenir actualitzada.

5

PAO

Al 2021 s'ha realitzat la 2na renovació del PAO (Pla d'Autoprotecció) aprovat al 2013. Cada 4 anys es fa la renovació.

El PAO té com a objecte definir l'organització del conjunt de mitjans i procediments d'actuació de la Residència Fundació Consorts Guasch de Capellades. Dirigits a analitzar les potencials situacions d'emergència i a mitigar els seus efectes adoptant les mesures necessàries en matèria de primers auxilis, lluita contra incendis i evacuació dels organitzadors i tot el públic assistent.

LES ACTIVITATS

Activitats portades a terme:

A continuació, us il·lustrem amb algunes de les activitats que s'han portat a terme durant aquest any 2021, tenint en compte adaptacions pels Protocols del Departament de Salut en quant situació de Covid-19.

Tot i així, tot l'equip ens bolquem per tal de que els nostres usuaris puguin gaudir de dies diferents i, d'activitats que els facin aprendre i mantenir habilitats dintre de cada àrea (física, cognitiva, sensorial, etc).

2021

Gener
/ Reis

Febrer
/ Carnestoltes

• Abril
/ Sant Jordi



• **Juny**
/ Festes del carrer de
Capellades i Sant Joan



• **Juliol**
/ tornen els nostres
voluntaris (missa,
lectura...)

• **Octubre**
/ Castanyada



• **Desembre**
/ Caga Tió i Súper
Bingo de nadal

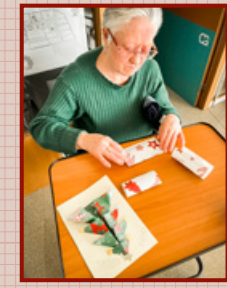



Tot l'any
/ 2021

El divendres marxós a la residència, videotrucades, activitats adaptades als usuaris des de cada àrea.



DADES PRINCIPALS DE LA FUNDACIÓ

Per accedir en l'àmbit públic s'ha d'apuntar a la llista d'espera pública que és a través de la web de la Generalitat, i l'accés és en rigorós ordre, no hi ha diferenciació. La persona ha de tenir el Grau II o Grau III de dependència.

Per accedir a la residència per plaça privada, comptem amb una llista d'espera a la qual les famílies o les persones que vulguin entrar s'han d'apuntar. En aquesta llista, l'única diferenciació que es fa, és que tenen prioritat les persones empadronades a Capellades. Se segueix l'ordre exhaustiu segons l'ordre en què les persones s'apunten.



LA RESIDÈNCIA

La Residència Fundació Consorts Guasch compta amb 83 places de residència, de les quals, 20 són privades i 63 són places col·laboradores.

Aquest any 2021 el vam acabar amb 81 places cobertes, donat que per Protocols de Covid-19 dues d'aquestes places estan reservades per realitzar aïllament.



GRAU DE DEPENDÈNCIA

El reconeixement oficial de la situació de dependència en algun dels graus establert és un requisit bàsic per accedir a les prestacions econòmiques i de serveis socials reconegudes per la Llei de la dependència.

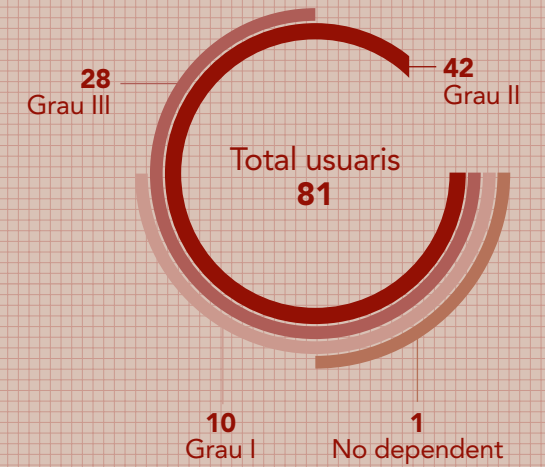

CENTRE DE DIA

Pel que fa el Centre de Dia, el nostre centre compta amb 36 places, de les quals 10 són places col·laboradores. Les persones que es vulguin apuntar a la llista d'espera de plaça pública han de tenir reconegut el Grau I, II o III de dependència. A diferència de la residència, aquestes places públiques es poden anar combinant segons les jornades que fan els usuaris. L'accés al servei és a través de llista d'espera tant per privat com per públic. No hi ha prioritació, es segueix rigorós ordre.

Total usuaris: 12

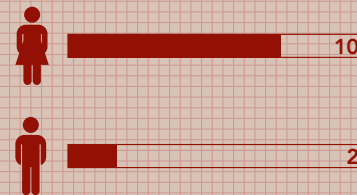

RECURSOS ECONÒMICS



Total ingresos 2.155.978,84 €



Total despeses 1.927.284,29 €



Ingressos per activitats 923.198,32 €



Subvencions i donacions 1.225.762,00 €



Altres ingressos 7.018,52 €



Beneficis 228.694,55 €

Ingressos Generalitat residents



2021 1.116.751,10 €



2020 926.780,86 €

Ingressos dels usuaris residents



2021 912.013,73 €



2020 766.252,75 €

Prestacions econòmiques Generalitat



Ingressos dels usuaris de centre de dia



Ingressos Generalitat centre de dia



Ingressos àpats



Subvencions i donacions



Inversions de millores



Herències



ALTRES DADES

Hores de formació dels treballadors

La Fundació aposta pel desenvolupament professional i l'actualització de coneixements, per això els treballadors de la residència mostren el seu interès participant en les diferents activitats formatives que se'ls hi ofereix. Es realitzen cursos de formació tècnica específica del lloc de treball i cursos de formació centrat en les emocions.



2021
66,5 hores



2020
53 hores



Baixes per accident laboral

Les baixes per accident del 2020 al 2021 són poc significatives. Per tal de que no incrementin les baixes, cada any basem part de les formacions amb prevenció de riscos laborals. Aquest 2021 també hem de comptar amb les baixes dels nostres treballadors que van ser Covid-19 positiu, que es conten a part de les baixes per accident laboral.



2021 3



2020 1

Consum de recursos

Unitats de consum anuals		Cost de consum anuals
2021 136340 KW 2020 137826 KW	ENERGIA	2021 24.452,56 € 2020 24.129,10 €
2021 438624 KW 2020 360788 KW	GAS	2021 24.354,73 € 2020 18.576,24 €
2021 4.573 m ³ 2020 3.508 m ³	AIGUA	2021 7.127,19 € 2020 5.292,05 €

59
anys
de
Fundació

VOLS PARTICIPAR?

Si vols formar part del nostre grup de voluntaris i estàs interessat a compartir part del teu temps en ajudar i fer companyia als usuaris de la Residència, només cal que ens ho feu saber perquè puguem trobar la tasca que s'adapti tant a vosaltres com a les necessitats dels residents.

La Fundació té les portes obertes per totes aquelles persones que vulguin ajudar i tinguin ganes de participar en el dia a dia de les persones que estan a la Residència. Finalment, tenim una bústia a la qual tothom pot accedir i deixar els seus suggeriments i/o queixes.



Fundació **Consorts Guasch**

938 01 01 07



www.fundaciocg.com



@residenciacapellades



Residencia Capellades